LEULINGHEN - BERNES

BULLETIN MUNICIPAL 2022

SOMMAIRE

Éditorial.Le mot du Maire.....5

Le conseil municipal élu en mars 2020.....6

Les finances de la commune.....7

Urbanisme.....9

Travaux, aménagements, entretien.....10

Travaux réalisés en 2022 par des entreprises extérieures.....11

Développement durable.....18

Cérémonies communales commémoratives.....20

Vie associative.....22

Les aînés.....28

Vie scolaire.....31

Fêtes et manifestations communales.....33

Le patrimoine d'un village chargé d'Histoire.....43

État civil 2022.....45

Éditorial. Le mot du Maire

Vous aurez certainement plaisir à lire, à nouveau, notre bulletin municipal annuel qui relate les événements de l'année 2022.

Après deux années marquées par la pandémie de Covid 19, notre commune a retrouvé une vie un peu plus normale, avec ses services fonctionnant pour le bien de toutes et tous ; c'est le cas de l'école, la cantine, la garderie, la mairie. Les associations présentes sur le territoire proposent à nouveau leurs activités diverses et variées.

La municipalité organise aussi de nombreuses manifestations et concours tout au long de l'année qui participent avec succès à cimenter les liens entre les habitants, à créer tout simplement une vie communale dense et agréable. Je citerai, entre autres : la Tradivale, bien entendu, mais aussi un week-end féérique avec un marché de Noël et une bourse aux jouets, le repas offert aux aînés, sans oublier le désormais traditionnel petit déjeuner le 1er mai, une chasse aux œufs de Pâques, le concours de façades fleuries, celui des épeutnaerts...

La municipalité continue à mettre l'accent sur le fleurissement, signe d'un beau village où il fait bon vivre.

Que nous réserve 2023 ? Deux projets sont en cours d'élaboration et seront bientôt soumis à l'avis du conseil municipal. D'une part, il est envisagé la création d'une MAM (Maison d'Assistantes Maternelles) dans une partie des locaux d'ancienne école. Cette nouvelle accueillerait environ 12 enfants jusque l'âge de 3 ans.

D'autre part, le hameau de Bernes devrait prochainement être intégré au grand site des Deux Caps, site naturel protégé, labellisé Grand Site de France. C'est une belle reconnaissance pour notre commune, qui pourra ainsi bénéficier, dans sa totalité d'aménagements intéressants et subventionnés.

En cette fin d'année si difficile, il est important de perpétuer nos traditions. Alors, le membres du conseil municipal et moi-même vous souhaitons de joyeuses fêtes de Noël en famille et vous présentons nos vœux les meilleurs pour l'année 2023

Le Maire, Jacques FASQUEL

Le conseil municipal élu en mars 2020

Le Maire : Jacques FASQUEL
Les adjoints : 1er adjoint : Franck MENUGE – 2ème adjoint : Dominique BATTEL
Les conseillers municipaux : Armelle ANQUET – Virginie BARTHELEMY
Christèle BRUNET – Jérémy LAMBERT
Steeve PECRIAUX – Benoît POTTEZ – Dominique RINGOT

1er plan : Mr Jacques FASQUEL
2ème plan, de gauche à droite : Mr Dominique BATTEL, Mr Franck MENUGE
3ème plan, de gauche à droite : Mr Jérémy LAMBERT, Mr Dominique RINGOT, Mme Armelle ANQUET, Mme Virginie BARTHELEMY, Mme Christèle BRUNET
4ème plan, de gauche à droite : Mr Steeve PECRIAUX, Mr Maxime BOULY, Mr Benoît POTEZ

Délégués à la Communauté de Communes de la Terre des 2 Caps
Mr Jacques FASQUEL (titulaire) – Mr Franck MENUGE (suppléant)

Membres du CCAS (centre communal d'action sociale)
Membres du conseil municipal : Mr Jacques FASQUEL – Mme Virginie BARTHELEMY, Mme Christèle BRUNET, Mr Steeve PECRIAUX
Membres de la société civile : Mme Christèle MENUGE, Mme Hélène DEMUYNCK, Mme Stéphanie PINTO, Mr Gérard POULTIER, Mme Brigitte ROUGEMONT

Les finances de la commune

La commune de Leulinghen-Bernes vote son budget principal chaque année.

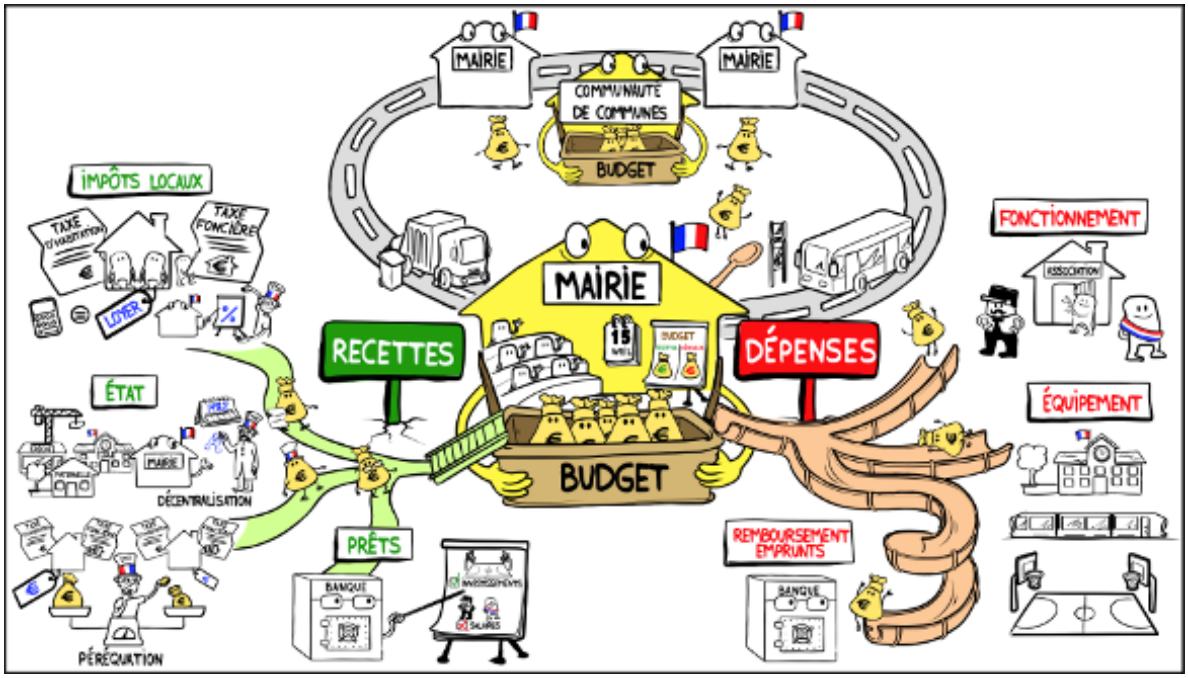

Il est scindé en deux sections : le fonctionnement et les investissements.

Le fonctionnement regroupe les recettes, dépenses nécessaires à la bonne marche de la commune (salaires, énergies…).

Les investissements sont orientés sur les projets structurants de la commune (constructions bâtiments, voiries…)

L'élaboration et le suivi du budget est sous la responsabilité de la commune et contrôlé par le Trésor Public. Le budget est construit en début d'année, soumis à délibération du conseil municipal en avril.

BUDGET DE FONCTIONNEMEMENT

RECETTES	
Produits des services	19 671, 00 €
Impôts et taxes	402 234, 00 €
Dotations et participations	113 697,49 €
Autres produits de gestion courante	6725,00 €
Excédent de fonctionnement 2021	58 462, 37 €
TOTAL	602 842,65 €

DEPENSES	
Charges à caractère général	186 590,85 €
Charges de personnel	257 385,00 €
Autres charges de gestion courante	52 308,50 €
Intérêts d'emprunt	41 055, 27 €
Charges exceptionnelles	61 450,76 €
Opération d'ordre	4052,27 €
Dépenses imprévues	0, 00 €
TOTAL	602 842,65 €

BUDGET D'INVESTISSEMENT

RECETTES	
Excédent de fonctionnement	78 410, 84 €
FCTVA	8 229, 08 €
Taxe d'aménagement	18 000, 00 €
Autres immobilisations financières	299 484, 84 €
Opération d'ordre	25 143, 58 €
TOTAL	423 268, 34 €

DEPENSES	
Immobilisations corporelles	52 800,00 €
Immobilisation en cours	4 666, 28 €
Taxe d'aménagement	32418, 37 €
Remboursement emprunts	89 271, 52 €
Opération d'ordre	25 091, 31 €
Solde d'exécution de la section d'investissement reporté	78 410, 84 €
TOTAL	282 658, 32 €

TOTAL DU BUDGET	885 500, 97 €	1 036 110, 99 €

Urbanisme

Le lotissement « le Canet » constitué de 9 logements individuels est en cours d'achèvement. Les derniers pavillons seront bientôt livrés à d'heureux propriétaires.

Nous souhaitons la bienvenue aux nouveaux habitants de la commune.

Travaux, aménagements, entretien

Les travaux d'entretien, de rénovation, d'embellissement ont, comme à l'accoutumée, été nombreux en 2022. Ils ont été réalisés presque exclusivement par nos agents communaux, Jean Philippe FEQUET et Vincent RINGOT. Qu'ils soient remerciés et félicités pour leur engagement au service de la commune et de ses habitants.

La barque fleurie

Une de nos priorités est d'embellir notre territoire en étant soucieux de la protection de l'environnement. La gestion « raisonnée » des espaces verts est une nécessité écologique, mais aussi financière.

Outre le fait d'en avoir terminé depuis plusieurs années avec l'utilisation des produits phytosanitaires et de limiter l'arrosage en utilisant autant que possible l'eau de pluie, nous privilégions les plantes vivaces et limitons la plantation de fleurs annuelles.

Notre objectif est de créer ou étoffer chaque année un ou plusieurs massifs. Une planification sur plusieurs années permet aux compositions de se développer, de se diversifier pour offrir une grande diversité de formes, de couleurs le plus longtemps possible sur l'année.

Cette année, nous avons choisi de créer une nouvelle composition à l'entrée de la commune, à l'intersection de la Rue de Bernes et l'Avenue de l'Europe. Le point de départ de cette opération est la récupération d'une barque de pêche dans un excellent état. La 1ère étape a été la rénovation de cette embarcation par nos agents communaux et son installation sur site.

La seconde étape a consisté en l'élaboration et la réalisation d'un plan de fleurissement afin de mettre en valeur ce nouvel ornement.

Afin de produire de plus en plus nos propres plants, nous avons acheté une serre. Monsieur FEQUET, responsable des espaces verts, planifie les plantations. Cela consiste en semis d'annuelles, de vivaces, de confections de jardinières, tôt en saison…

La salle des fêtes communale

Notre grande salle polyvalente a été construite il y a maintenant plus de 40 ans. Elle nécessite régulièrement des travaux d'entretien, de rénovation. Cette année, les agents communaux ont rénové l'intérieur du bâtiment.

- Rénovation des murs et des piliers intérieurs
- Contrôle d'étanchéité et réparation en cas d'infiltration
- Peinture
- Pose de nouvelles paternes

Entretien des bâtiments préfabriqués de l'ancienne école

Après un ravalement réalisé en 2020 sur l'extérieur des locaux préfabriqués qui servaient de salle de classe avant l'ouverture de l'école Jacques Prévert, de nouvelles infiltrations d'eau ont été repérées et traitées au niveau des chéneaux d'un bâtiment. La pose de nouvelles sous face a été nécessaire dans une des salles.

Cimetière

Le cimetière fait également l'objet de toute notre attention et bénéficie chaque année de travaux d'entretien et d'aménagement nécessaires.
Les allées ont été redélimitées et recouvertes de graviers. 60 tonnes ont été ainsi étalées.

La haie de cyprès séparant les champs du cimetière a été déracinée. Le talus a été nettoyé et recouvert d'une bâche de paillage. Des arbustes ont été plantés sur le site.

Un nouvel espace destiné aux sépultures accueillant des urnes funéraires a été aménagé. Ces monuments funéraires sont appelés cavurnes.

Installation de deux jeux derrière le court de tennis

Nous avons décidé de transformer l'espace vert qui entoure le cours de tennis en une aire de jeux extérieurs pouvant accueillir les enfants jusqu'à 12 ans, un équipement souhaité par les jeunes familles qui habitent la commune. Une première tranche de travail a été réalisé au printemps par nos agents communaux, avec la pose d'un tourniquet et d'une balancelle.

D'autres jeux seront prochainement installés pour le plus grand bonheur de nos chères têtes blondes

Installation de bancs à l'école Jacques Prévert

La municipalité tient à adresser un immense merci à Mr Tony MARLOT, représentant des parents d'élèves, pour la confection de magnifiques bancs posés dans l'enceinte de l'école Jacques Prévert.

Création de « zones 30 »

La mairie a reçu plusieurs signalements concernant la vitesse excessive dans les rues de la commune. Afin d'apaiser la circulation, et de favoriser la sécurité des piétons et des cyclistes, la municipalité a décidé de limiter la vitesse à 30 km/h dans plusieurs rues communales, à l'exception de l'Avenue de l'Europe. Des « zones 30 » ont été marquées par nos agents communaux Rue de Bernes, Rue de l'Église...

Travaux réalisés en 2022 par des entreprises extérieures

Travaux sur le réseau d'eau potable

En 2021 et au début de l'année 2022, à l'initiative de la société Véolia, de la Communauté de Communes de la Terre des Deux Caps, le réseau d'eau potable a été en partie rénovée.

En effet, une nouvelle canalisation a été posée par la SADE (société auxiliaire de distribution d'eau) sur le territoire communal. Partant de la station de pompage située au hameau de Bernes, elle traverse toute la commune, de la Rue de Bernes jusqu'à la rue de la Rivière en suivant la voirie existante sur plus de 2 km, d'ouest vers l'est.

Aménagements sur le ruisseau du Blacourt

Sous les auspices du SYMSAGEB (Syndicat Mixte pour le Schéma d'Aménagement et de Gestion des Eaux du Boulonnais), d'importants travaux ont été conduits sous le pont de la Queue du Gibet pour mener à bien le rétablissement de la continuité écologique du ruisseau du Blacourt.

L'objectif est d'effacer tout obstacle, de l'embouchure du cours d'eau à sa source empêchant les poissons et crustacés de se mouvoir librement. Les travaux se sont déroulés du mois d'août au mois d'octobre, ce qui a occasionné des tracas en matière de circulation.

Nous tenons à signaler que cet aménagement et ses conséquences en matière de déviation des sens de circulation nous ont été imposés.

Leulinghen-Bernes enfin fibrée

La fibre tant attendue a enfin été déployée sur le territoire communal fin 2021 et début 2022.

Ce travail a été l'œuvre de la société CAP fibre, qui construit et exploite le réseau fibre pour les zones rurales du nord et du Pas-de-Calais. Notre commune et neuf autres du secteur ont été parmi les dernières du département à être raccordées.

Après l'installation d'une armoire SRO (sous répartiteur optique) Avenue de l'Europe et la pose de câbles en aérien et souterrain, les foyers de Leulinghen-Bernes étaient enfin éligibles à la fibre. La majorité des raccordements a été réalisée l'hiver dernier par les différents opérateurs du marché.

Attention. Le raccordement au réseau fibre n'est pas une obligation, l'ADSL est toujours en service, pour le moment …

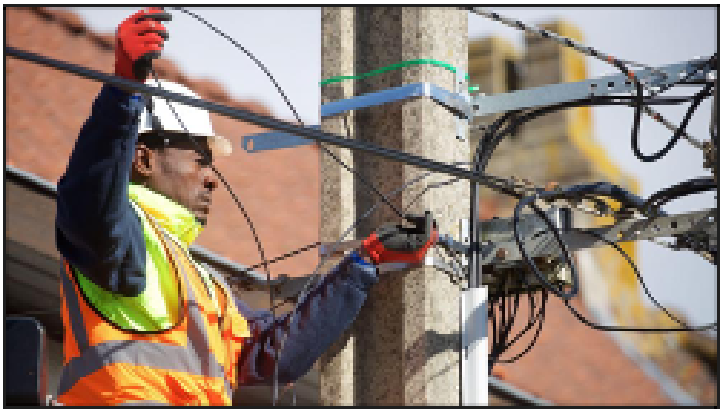

Développement durable

Nettoyage de la commune au printemps

Le samedi 23 avril, une balade « verte » a été proposée, en matinée, à toutes celles et ceux qui voulaient participer à une action éco-citoyenne. Adultes et enfants, équipés de gants et de sacs poubelles se sont répartis en plusieurs groupes sur des parcours différents afin de collecter tout ce qui a été jeté, abandonné sur la voie publique.

Les routes, rues et chemins communaux ont ainsi été parcourus par la trentaine de volontaire. Plusieurs dizaines Kg de déchets de toute sorte ont été ramassés.

À leur retour, les élus du conseil municipal ont mis un point d'honneur à les désaltérer et à les rassasier.

Un grand « Merci » à celles et ceux qui donnent de leur temps, de leur énergie pour aider à rendre la commune propre et ainsi contribuer au sentiment qu'à Leulinghen-Bernes, « on s'y sent bien ! »

La propreté d'un village est l'affaire de tous. Pour y parvenir, chacun se doit de respecter l'espace public et d'apporter sa pierre à l'édifice. Les dépôts sauvages sur le territoire, autour des conteneurs de tri sélectif sont interdits et passibles d'une amende.

Nous vous rappelons que la déchèterie intercommunale est située à moins d'un kilomètre de Leulinghen-Bernes.

Achat d'un vélo électrique

Le Conseil municipal a décidé cet été d'acquérir un vélo électrique pour faciliter la distribution de tracts, d'informations communales diverses.

Cet achat a été motivée par plusieurs raisons :

- Être en phase avec la nécessaire transition énergétique
- Limiter les émissions de CO2
- Faire des économies de carburant

Cérémonies communales commémoratives

Le 8 mai

La traditionnelle cérémonie célébrant la capitulation nazie marquant ainsi la fin de la Seconde Guerre Mondiale en Europe s'est déroulée au pied du Monument aux Morts.

Le 11 novembre

Le vendredi 11 novembre 2022, Leulinghen-Bernes accomplissait son devoir de mémoire.
C'est face à une assistance nombreuse que Mr FASQUEL, Maire a rendu hommage à tous nos soldats morts pour la France

Des élèves de l'école accompagnés de leur professeur, Mr NAVET, ont, pour l'occasion, lu des extraits de lettres de « poilus », témoignages forts de la 1ère Guerre Mondiale et chanté « la Marseillaise ». Merci à eux pour ces moments remplis d'émotion.

Vie associative

La municipalité tient à rendre hommage au tissu associatif local, qui permet à chacun de profiter, s'il le souhaite, d'une activité nécessaire à son bien être

Pratique de la gymnastique et du yoga

Mme Élisabeth Dujardin dispense des cours avec bienveillance et professionnalisme depuis quelques années dans les locaux de l'ancienne école.

La gymnastique se déroule tous les mardis de 17h30 à 18h30 dans une ambiance chaleureuse et familiale.
Tout le monde est le bienvenu et peut s'inscrire à cette pratique sportive afin de garder une forme dynamique et une meilleure santé.

La séance de Yoga se passe également tous les mardis de 18 H 30 à 19 H 30. Cette discipline est la pratique d'un ensemble de postures et d'exercices de respiration qui vise à apporter un bien-être physique et mental.

L’ADJDLB

Un mercredi par mois, l’Association des Jeunes de Leulinghen-Bernes se réunit dans une salle de l’ancienne école et accueille une trentaine de jeunes adhérents de 4 à 12 ans.

L’association propose des ateliers de bricolage. Les jeunes participants réveillent ainsi leur imaginaire et expriment avec talent leur créativité.

Elle organise aussi très régulièrement des sorties diverses à Calais, Boulogne etc. Un jour, c’est un déplacement dans un musée ou au cirque ; un autre, c’est une virée au bowling, dans un espace laser game, une ferme pédagogique ou encore une séance au cinéma…

Enfin, les jeunes sont parfois conviés à un repas ou un bon goûter, pour célébrer Halloween, Noël, partager une galette des rois, déguster des crêpes à la Chandeleur. Un barbecue réunit tout le monde au printemps ;

Un grand merci et bravo aux bénévoles qui encadrent toutes ces activités variées avec courage, talent et créativité, et plus particulièrement aux membres du bureau. La présidente : Mme BERNARD, la Trésorière : Mme DELATTRE et la Secrétaire : Mme RANDOUX.

Clubs mets et vins

Depuis de nombreuses années, les membres du Club Mets et Vins présidé par Monsieur Michel DECLEMY réunit ses adhérents à des séances de dégustation de plats et de vins avec comme devise : « Plaisir, Partage, Convivialité ».

L'objectif est de découvrir et savoir associer des mets avec des vins ou autres boissons. L'association accueille très régulièrement des intervenants extérieurs, des cavistes, des sommeliers, des cuisiniers … qui partagent leurs expériences, leurs passions avec tous ces amateurs ravis de ces échanges.

Deux soirées par an, les membres du Club proposent une grande soirée spectacle qui se déroule dans la salle polyvalente.

En mars, c'est une pièce, une comédie d'Emmanuel Valloy intitulée « Les frères Bauderche 2 NOUS Z'ARVLA » qui a fait pleurer de rire les très nombreux spectateurs.

En novembre, le public, qui a encore une fois rempli la salle a assisté à un concert de la chanteuse Nayah, sosie de Céline Dion. Pendant plus d'une heure, l'artiste a interprété avec un grand talent les succès de la célèbre star canadienne et enchanté les spectateurs avec sa voix d'exception.

Tout le monde a également pu profiter à l'entracte de mets concoctés par les membres de l'association ainsi que des vins spécialement choisis pour l'occasion. Les petits pains au foie gras et confiture de figues, ceux au saumon fumé et crème d'aneth, les paninis ont rivalisé avec de délicieux desserts, tiramisus au café, à la fraise … et ainsi régalé gourmets et gourmands

Une grande tombola a clôturé chaque soirée avec de nombreux lots de qualité.

À noter que la prochaine soirée aura lieu le 18 mars 2023, sera présenté en première partie un spectacle de transformistes, et en seconde partie un show « Freddy Mercury » par William Neo.

Le Club Loisirs 3ème âge

Le Club Loisirs 3ème âge créé il y a de nombreuses années par Mr Francis LEROY convie régulièrement ses nombreux membres pour un moment de partage, de convivialité autour de jeux de société et activité diverses.

Il se réunit toutes les deux semaines le jeudi après-midi. Chaque séance est aussi l'occasion de partager quelques bons gâteaux et autres douceurs.

Nous tenons à remercier les membres du bureau pour leur implication et leur dévouement pour les aînés : Mr Francis LEROY, Président, Mr Jacques REBEYROTTE, trésorier, Mme Marie Claire QUIQUET, secrétaire.

Les aînés

Le repas des aînés

Deux années durant, le repas des Anciens a été supprimé en raison des problèmes liés à la pandémie de COVID 19. Qu'il est bon à nouveau de faire perdurer les traditions. C'est ce que la municipalité a fait cette année encore, en réunissant nos aînés ayant répondu favorablement à son invitation, pour partager un moment convivial, joyeux et très gourmand.

C'est à Le Wast, au restaurant « les Tourelles » qu'un autocar affrété par la commune a emmené tout ce petit monde partager un délicieux repas.

Cocktail et toasts chauds en guise de mise en bouche, puis des écrevisses à la crème, un petit sorbet bien arrosé pour faire passer. On a poursuivi avec un filet de bœuf ou une dorade et ses petits légumes, une assiette de fromage et un succulent gâteau pour clore ce festin.

Ce fut un succès comme à l'accoutumée, une bien belle journée passée dans la bonne humeur.
Nous avons aussi une pensée émue pour les absents souffrants ou disparus

Le colis des aînés

Le mardi 20 décembre, Mr le Maire et les membres du Conseil municipal ont reçu les anciens à la salle polyvalente afin de leur offrir le traditionnel et bien garni colis de Noël.

Ce moment de retrouvailles, de convivialité, qui précède les fêtes de fin d'année a débuté par un show animé par Patrick DECLEMY. Bien connu des habitants de Leulinghen-Bernes, il a interprété de nombreuses chansons d'artistes français et anglo-saxons.

Dans un second temps, avant de recevoir leur colis et une jolie Jacynthe, Mr le Maire a convié les invités à partager un verre de l'amitié

Vie scolaire

L’école est finie, place à la remise des prix

Fin juin, la fête des prix a précédé la fin de l’année scolaire. Parmi toutes les cérémonies inscrites au calendrier, la remise des prix est l’une des plus anciennes à Leulinghen-Bernes.

C’est l’occasion pour toute la communauté éducative de féliciter les élèves après une année bien remplie, avant les « grandes vacances » bien méritées. Un spectacle composé de chants de danses, de saynètes costumées préparées par les enseignants ouvre cette belle matinée.

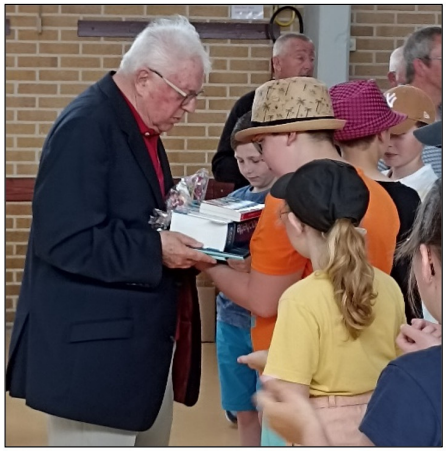

Il est suivi par le moment solennel de la remise des prix offerts par la municipalité aux enfants, et les traditionnels dictionnaires remis aux élèves quittant le CM2 pour entrer en 6ème. Mr le Maire a tenu à féliciter les élèves pour leur réussite, ainsi que Mme la Directrice et l’équipe éducative qui œuvrent au quotidien, sans relâche et avec passion à la réussite et au bien-être des enfants.

La fête de Noël

Le 16 décembre, à la salle polyvalente, a eu lieu le spectacle de Noël offert par tous les enfants de l'école Jacques Prévert à leurs familles.

Le public, nombreux pour l'occasion, a été conquis par une représentation de grande qualité, féérique, magique.

À l'issue du spectacle, le père Noël est arrivé et a conquis toute l'assistance, petits et grands. Enfin, chaque enfant « sage » a reçu un beau cadeau et un gros paquet de friandises avant la photo et un gros bisou au vénérable vieillard tout de rouge vêtu.

Fêtes et manifestations communales

La chasse aux œufs de Pâques

Chaque année, le lundi de Pâques, ici le 18 avril, une grande effervescence est observée dans la commune. La nouvelle s'est répandue comme une traînée de poudre. En effet, un nombre considérable d'œufs, poussins ont été signalés en plusieurs lieux et ils sont en chocolat.

Des dizaines d'enfants sont alors accourus et ont « nettoyé » en peu de temps le stade, les abords du cours de tennis et la cours de l'ancienne école.

Après cette chasse effrénée, les enfants, accompagnés de leurs parents ont pu déguster le verre de l'amitié offert par la municipalité.

Concours des maisons fleuries 2022

Afin de saluer les efforts fournis par les administrés en faveur du fleurissement de notre village, un concours des maisons fleuries est organisé chaque année.
La cérémonie de remise des prix s'est déroulée le 19 novembre dans la salle du Conseil municipal. Les lauréats ont reçu leurs récompenses (compositions florales, bons d'achat) avant de partager le verre de l'amitié avec Mr le Maire et les conseillers municipaux

Le palmarès de concours 2022 :
Le jury a désigné deux lauréats ex aequo : Mme et Mr JUILLIEN et Mme Mr LEROY

Petit déjeuner du 1er mai

Evénement incontournable le jour de la fête du travail désormais, le petit déjeuner, constitué de viennoiseries et de jus de fruits.

Plus de 400 « colis », préparés par le Conseil municipal ont été distribués aux habitants de la commune inscrits à l'événement. Pour l'occasion, un brin de muguet a été offert à chaque famille par Mr le Maire.

Epeutnaerts

Depuis deux ans maintenant, en septembre se déroule le concours de épeutnaerts (ce qui signifie épouvantails en patois) sont exposés devant les maisons, dans les jardins des concurrents. Les créateurs de ces œuvres d'art, censées dissuader tout volatile de saccager les cultures, rivalisent de talent pour donner naissance à des personnages tous aussi loufoques les uns que les autres. Comme ce médecin inquiétant Rue d'Uzelot, le pêcheur Avenue de l'Europe, un diablotin, un pirate Rue de Bernes ou même cette brave dame qui pousse une brouette remplie de fleurs à la sortie du village.

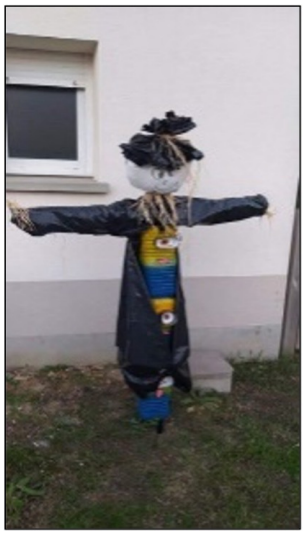

Le concours a fait l'objet du passage d'un jury qui a désigné la créature la plus amusante, la plus originale. Le palmarès a été dévoilé lors d'une cérémonie à la salle des fêtes début novembre.

1er : Mr David WACQUET

2ème ex aequo : Mr DUHAMEL Nicolas et Mr IVART Roger

La Tradivale

Après deux ans d'absence, notre grande fête de l'été a été un grand succès.

Dimanche 21 août, au petit matin, plus de 80 exposants ont pris d'assaut la place de la Tradivale et une partie de la Rue d'Uzelot. Depuis plus de 10 ans, la traditionnelle brocante du mois d'août attire toujours autant d'exposants et de chineurs avides de dénicher la « perle rare ».

Plus de 50 bénévoles étaient fin prêts pour désaltérer et nourrir tout ce beau monde. Les jambons cuits à la broche, les frites traditionnelles ont régalé cette année encore plus de 500 convives, tous ravis de ce repas riche et surtout traditionnel.

En octobre, nous avons organisé un repas pour rendre un vibrant hommage à tous les bénévoles qui sont d'une aide précieuse, sans qui, l'organisation d'un tel événement est impossible…

Nous les félicitons et les remercions pour leur travail formidable, essentiel à la tenue de cette grande fête depuis longtemps incontournable dans la vie de notre village et qui nous permettent de partager des moments chaleureux et d'amitié.

Week end de Noël

A l'approche des fêtes de fin d'année, la municipalité a organisé son « week-end « de festivités qui marque l'entrée de la commune dans la féerie de Noël.

Le samedi 3 décembre s'est tenu le marché de Noël. Producteurs locaux, artisans, créateurs ont ouvert, de bon matin, leurs stands dans la salle polyvalente, richement décorée.

Les visiteurs, venus faire leurs achats de Noël ont été enchantés par les objets artisanaux, de décoration, de compositions florales, de produits du terroir, des peluches, bracelets…

Un stand de restauration proposait vin chaud, crêpes, chocolat chaud …

Le père Noël nous a fait l'honneur de participer à la fête dans l'après-midi pour le plus grand bonheur des enfants, mais aussi des plus grands.

Le lendemain, la bourse aux jouets a comblé les promeneurs venus remplir leur hotte auprès de « lutins » occasionnels proposant des jouets, des jeux de qualité et pour tous les âges.

Le concours des façades illuminées

En décembre, mois riche en manifestations, le concours des façades illuminées est depuis longtemps maintenant un des piliers des festivités de Noël à Leulinghen-Bernes.

Cette féerie de Noël a été une fois encore un grand succès. Grâce à vous, elle a été un festival de décorations de créations originales, de couleurs de lumières, qui a fait rêver tous les visiteurs, petits et grands. Félicitations à toutes et tous et à l'année prochaine.

Le patrimoine d'un village chargé d'Histoire

L'église Saint - Léger au cœur de la guerre de Cent Ans

Notre village, dont les origines remontent au VIIIème siècle (Lolingaheinum) a joué un rôle important au Moyen Age, durant la guerre de Cent Ans, opposant Français et Anglais.

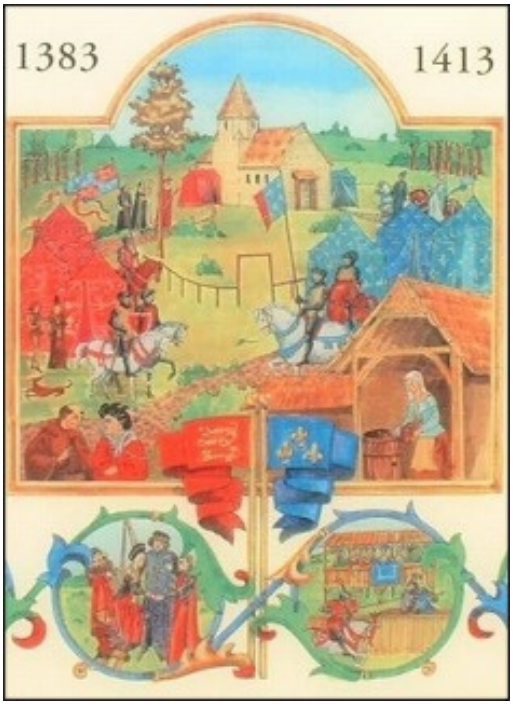

Pendant plus de 40 ans, de la fin du XIVème siècle au début du XVème siècle, l'église a été le lieu privilégié de négociations entre les Français et les Anglais, des rencontres relatées par le célèbre chroniqueur Jean Froissart. Chaque délégation entre dans l'édifice religieux par sa propre porte et a ainsi le sentiment d'être chez soi ; les Anglais disposent du cœur et les Français de la nef.

Pendant des années, Leulinghen-Bernes est un lieu de rencontres, d'échanges ; un haut lieu politique et diplomatique dans un espace ravagé par la guerre. S'y rencontrent tous les puissants seigneurs laïcs et ecclésiastiques des deux royaumes ennemis. On y discute de tout, on y vit selon les codes de la noblesse et de la chevalerie ; on y organise par exemple des tournois pour mesurer sa force.

La célèbre bataille d'Azincourt en 1420, près de Fruges, sonne la fin de cette période de paix toute relative.

Découvrez les plans cadastraux Napoléoniens de Leulinghen-Bernes

Plans Cadastraux

Les archives départementales du Pas-de-Calais ont numérisé l'ensemble des plans du cadastre ancien, dit napoléonien, soit 4 899 plans levés pour la plupart entre 1808 et 1839. Cette opération a été réalisée à partir des plans versés par les services fiscaux. Pour certaines communes, la collection a été complétée par celle des atlas cantonaux ou dans quelques cas par les exemplaires communaux.

Les plans cadastraux de Leulinghen-Bernes à partir de 1832 jusque 1970
> 14 cartes disponibles

Accéder au site internet des archives du Pas-de-Calais : **www.archivespasdecalais.fr**
(dans votre recherche lieu, préciser "**Leulinghen-Bernes**")

Les Archives du Pas-de-Calais

État civil

Naissances

13 janvier : Romane GOMEZ

31 janvier : Léontine ROCK

18 avril : Marceau PIERRU

10 juin : Télio LEPRETRE

Mariage

19 juillet : Dylan BRUNET et Justine DEZUTTER

Décès

31 décembre 2021 : Thérèse BRIOIS née DURAND

7 avril : Régine VAN AUDENHOVE née PIQUET

22 avril : Patrick DANJOU

11 mai : Jeannette DENEUVILLE née FROMENT

11 juin : Jean-Michel DEBREU

1er juillet : Solange LAVOINE née STEVENART

6 juillet : Stéphane CODVELLE

4 novembre : Germaine HONVAULT née COUPIN

LEULINGHEN - BERNES

Tél : 03 21 92 85 37
Mail : mairie@leulinghenbernes.com
Site internet : www.leulinghenbernes.com